



## **INFORMACIÓN PARA LA INSCRIPCIÓN AL EXAMEN DE INGRESO 2025 UPTP**

1. Requisitos para la inscripción al examen de ingreso: Todo ciudadano paraguayo o extranjero, proveniente de países con quienes el Paraguay mantiene relaciones diplomáticas, que solicite su ingreso como estudiante de la UPTP, y que reúna los requisitos académicos exigidos, podrá inscribirse para el examen de ingreso, debiendo para el efecto, seguir el procedimiento y las reglamentaciones establecidas.
2. El total de postulantes admitidos será de cien (100). Hasta dos de las carreras tendrán un cupo máximo de treinta (30) postulantes admitidos.

### **Carreras Ofertadas:**

- Ing. Civil
  - Ing. Electromecánica
  - Ing. Informática
  - Ing. Industrial
3. El Comité de Admisión ajustará el número de estudiantes a ser admitidos en cada carrera, principalmente en base al número de postulantes inscriptos y los resultados del examen escrito en cada carrera.

## **MODALIDAD DE EXAMEN Y REGULACIONES RELACIONADAS**

1. El examen de ingreso será aplicado sólo a los postulantes que figuren en la lista de postulantes confirmados y que hayan cumplido con todos los procesos y documentaciones requeridas para la inscripción.
2. El sistema de ingreso a la UPTP comprende dos modalidades de evaluación:
  - La primera evaluación: corresponde a la aplicación de un examen escrito.
  - La segunda evaluación: corresponde a la aplicación de un examen oral y entrevista individual a cada postulante.
3. La valoración del examen para el ingreso estará calculada de la siguiente forma:
  - Postulantes de ingreso preferente: tendrán como puntaje final el total de puntos recibidos en examen escrito.
  - Otros postulantes: el puntaje final se calculará como un promedio ponderado, asignando un 80% a la calificación del examen escrito y un 20% al examen oral, redondeado al segundo decimal.

La fórmula para calcular la puntuación final será:

$$\text{Puntuación Final} = (\text{Examen Escrito} \times 80\%) + (\text{Examen Oral} \times 20\%).$$



4. En caso de empate en las calificaciones finales, se otorgará prioridad al postulante que haya alcanzado la mayor puntuación en el examen escrito. Si persiste la igualdad en este criterio, el Comité de Admisión será responsable de determinar quién tendrá prioridad en la lista de admitidos.
5. Para considerar la admisión al examen oral se requerirá un mínimo del sesenta (60) por ciento del total de puntos del examen escrito. En caso de no cumplir con el cupo mínimo de postulantes que accedan al examen oral, el Comité de Admisión podrá definir un nuevo porcentaje.
6. El veinticinco (25) por ciento de los postulantes con mejores puntajes en el examen escrito tendrá ingreso preferente y estará exento del examen oral. En caso de coincidencia de puntajes entre 2 o más solicitantes en el percentil veinticinco (25), se admitirán a todos los postulantes con el mismo puntaje.
7. Los exámenes escrito y oral serán desarrollados totalmente en el idioma inglés.
8. Contenido evaluado en el examen de admisión es el siguiente:
  - Fundamentos (números reales, exponenciación, álgebra, geometría analítica)
  - Funciones polinomiales, racionales, exponenciales y logarítmicas)
  - Funciones trigonométricas
  - Trigonometría analítica
  - Coordenadas polares y ecuaciones paramétricas
  - Vectores en dos y tres dimensiones
  - Sistemas de ecuaciones y desigualdades
  - Secciones cónicas
  - Sucesiones y series
  - Límites
9. El examen escrito consistirá en preguntas de selección múltiple con una sola respuesta correcta posible. Los cálculos auxiliares deberán ser desarrollados en hojas proveídas durante el examen y entregados al final, junto con la hoja de respuestas.
10. El examen oral consistirá en una entrevista y en una evaluación de conocimientos básicos desarrollados en la secundaria y conocimientos específicos sobre Ciencias Exactas, y se desarrollará en idioma inglés.



## PROCEDIMIENTO DE INSCRIPCIÓN AL EXAMEN DE INGRESO 2025

1. El periodo de registro virtual y presencial de los estudiantes será del viernes 20 de diciembre de 2024 al 27 de enero de 2025, de **lunes a viernes**, de **09:00 a 13:00** horas.
2. Se deberá ingresar a la página web [www.uptp.edu.py](http://www.uptp.edu.py) para completar el formulario on-line de inscripción.
3. En el momento de completar el formulario on-line de inscripción, cada postulante deberá especificar la carrera de preferencia.
4. Una vez finalizado, confirmar el envío del formulario y generar el PDF del registro e imprimirlo. No se realizarán impresiones de los formularios en la UPTP.
5. Entregar en las oficinas de la Secretaria de Atención al Alumno el formulario de inscripción impreso, además de todos los demás documentos listados en el Artículo N° 8 del Reglamento de Admisión.
6. Realizar el pago del arancel correspondiente en efectivo, cheque o transferencia previa autorización de la Secretaría de Atención al Alumno, sito Avda. Sebastian Gaboto, Edificio Académico UPTP, de lunes a viernes de 09:00 a 13:00 Hs. Cualquier pago recibido por transferencia bancaria sin dicha autorización no podrá ser reembolsado. No se recibirá pagos por depósito.

### **Política de reembolso: bajo ningún concepto serán devueltos los aranceles abonados.**

7. Los postulantes egresados de la Educación Media de instituciones educativas del sector oficial, o de instituciones educativas del sector subvencionado, o los que procedan de instituciones privadas y acrediten su situación de vulnerabilidad, podrán acogerse a los beneficios de la "Ley N° 6628/2020 conocida como "Ley de arancel cero en las universidades", presentando los documentos listados en el formulario de inscripción. Deberán presentar **adicionalmente**:
  - a. Solicitud impresa de acogerse al beneficio de la ley de gratuidad.
  - b. Una (1) fotocopia simple de la cédula de identidad civil vigente.
  - c. Una (1) fotocopia simple del certificado de estudios.
  - d. Una (1) fotocopia simple del título de Bachiller, en caso de ser egresado del nivel Medio.
  - e. Los siguientes documentos de acuerdo al tipo de institución donde cursó el Ciclo de Educación Media:
    - e.1 Estudiantes o egresados de instituciones del sector oficial o sector privado subvencionado: constancia de ser estudiante activo o egresado de la institución educativa, con la mención del tipo de institución (privado subvencionado o de gestión oficial). En caso de ser egresado, debe indicar el año de egreso.



- e.2 Estudiantes o egresados de instituciones privadas: Certificado o constancia de vulnerabilidad emitido por el Ministerio de Desarrollo Social (MDS)
- f. Haber postulado al examen de admisión hasta dos veces, inclusive. No podrá ser beneficiario si ha intentado tres (3) veces o más.
8. La solicitud para aplicar al beneficio de la Ley de Gratuidad podrá realizarse hasta el jueves 23 de enero de 2025. En caso de no completar los requerimientos, el postulante deberá abonar el arancel establecido.

### **FECHA, HORA Y LUGAR DE LA PRUEBA ESCRITA**

1. Anuncio del lugar y la hora de la prueba escrita, así como la lista de postulantes inscriptos: 03 de febrero de 2025 (lunes) a las 17:00 Hs.
2. Fecha de la prueba escrita: 07 de febrero de 2025 (viernes).
3. Los postulantes deberán presentarse como mínimo con 2 (dos) horas de antelación al examen para confirmar asistencia, con Cédula de Identidad y retirar su identificador de acceso.
4. Para el acceso al recinto del examen escrito el postulante deberá presentar nuevamente su Cédula de Identidad y su identificador (que deberá retirar previo al examen, de lo contrario no podrá ser admitido al examen).

### **FECHA, HORA Y LUGAR DEL EXAMEN ORAL**

1. Los resultados del examen escrito y lista de postulantes al examen oral, serán anunciados el 10 de febrero de 2025 (lunes) a las 17:00 Hs.
2. Fecha del examen oral: 13 y 14 de febrero de 2025 (jueves y viernes).
3. Se solicita a los postulantes que comprueben la lista de postulantes al examen oral en la fecha indicada anteriormente.
4. Para el acceso al recinto del examen oral el postulante deberá presentar su Cédula de Identidad

### **ANUNCIO DE LOS RESULTADOS**

1. La lista de postulantes admitidos en orden y la lista de postulantes en espera se anunciará en la página web ([www.uptp.edu.py](http://www.uptp.edu.py)), el 18 de febrero de 2025 (martes) a las 17:00 Hs.



### **LISTA DE SUPLENTES**

1. El Comité de Admisión dará a conocer la lista de postulantes en espera.
2. Si uno de los postulantes admitidos renuncia a su derecho a inscribirse en la UPTP, se pasará a admitir a un postulante de la lista de espera.
3. Los postulantes de la lista de espera, en caso de no ser admitidos, no obtienen ningún derecho o prioridad para futuras convocatorias, debiendo reiniciar el proceso de admisión.

### **REGISTRO (MATRICULACIÓN)**

1. El periodo de matriculación e inscripción a asignaturas de estudiantes de cohorte 2025 iniciará el día viernes 21 y culminará el día miércoles 26 de febrero de 2025, en la Secretaría de Atención al Alumno de la UPTP, sito Avda. Sebastián Gabotto c/ Ayolas, Edificio Académico UPTP, de 09:00 a 13:00 Hs.
2. La matriculación se realizará por orden de ranking. Durante la matriculación el postulante admitido seleccionará su carrera. Cada postulante admitido tendrá un horario específico en el que deberá presentarse para su matriculación. En caso de que no se presente en el horario asignado, los siguientes postulantes tendrán prioridad en la selección de carrera.

### **REQUISITOS PARA LA INSCRIPCIÓN A LA UNIVERSIDAD**

1. Certificado de estudios del Ministerio de Educación y Ciencias, con firma digital y código QR, que certifique haber concluido el ciclo de educación media. En caso de haber culminado el ciclo de educación media en el extranjero, el postulante deberá presentar la resolución de reconocimiento de dichos estudios por parte de la Dirección General de Tercer Ciclo y Educación Media del Ministerio de Educación y Ciencias.
2. Una copia autenticada por escribanía del Título de Bachiller.
3. Fotocopia de documento de identidad autenticado por escribanía.
4. Dos copias de foto carnet.
5. Formulario de inscripción completo.
6. Copia de pago de aranceles o documentos de arancel 0.

OBS: todos los documentos solicitados deberán ser presentados al momento de la inscripción para poder ser admitidos.

**Inicio de clases martes 4 de marzo de 2025.**



### **INFORMACIONES DEL EXAMEN DE INGRESO ESCRITO 2025**

1. Los postulantes deberán respetar el horario establecido para la entrada y salida de las salas de examen. Si el postulante por razones físicas o emocionales debe retirarse antes de lo establecido, el equipo de supervisión y/o personal administrativo se encargará de esta situación, el postulante podrá presentar su examen y retirarse, aunque no podrá retomar su examen.
2. Los postulantes deberán presentarse como mínimo con 2 (dos) horas de antelación al examen, para confirmar asistencia, con la presentación de la cédula y retirar su identificador de acceso.
3. En caso de situación de fraude o de falta de alguno de los documentos mencionados anteriormente, será descalificado.
4. No se permite el uso de la calculadora en el examen de ingreso, ningún tipo de material escolar, libros, diccionarios, documentos, etc. que podría afectar la imparcialidad de la prueba. Los dispositivos (tales como teléfonos móviles, dispositivos portátiles, teléfonos inteligentes, relojes inteligentes, cristales inteligentes, tabletas de vidrio inteligentes, etc.) deben ser depositados en el lugar designado en la entrada.
5. Los postulantes no deben dañar la hoja de examen, doblar, arrugar, rasgar o escribir palabras o símbolos que no estén relacionados con la respuesta.
6. A los postulantes no se les permite mirar a su alrededor y hablar con otros postulantes, mirar las respuestas de los demás o hacer que otros vean.
7. Los postulantes no deben pasar respuestas, intercambiar hojas de respuestas, dictar una respuesta, decir respuestas en voz alta o baja, ser cómplices de fraude.
8. Al final del tiempo establecido para el examen, el postulante debe dejar de responder y apartar las manos de la mesa, el supervisor irá a recoger las hojas de examen.
9. Los postulantes no pueden sacar los documentos de la prueba del salón de clases, el ofensor será descalificado.
10. Si los postulantes que hubieran violado las disposiciones de estas medidas, o hayan estado involucrados en otros actos fraudulentos no especificados en las mismas, serán registrados por el personal supervisor o examinador y luego presentados al Comité de Admisión para que éste determine el procedimiento a seguir.
11. Una vez que la prueba haya comenzado no se pueden hacer preguntas sobre los temas del examen.
12. Cualquier situación no cubierta por este reglamento será definida por el comité de admisión.



## CÓMO UTILIZAR LA TARJETA DE RESPUESTAS PARA EL EXAMEN DE INGRESO

1. El postulante debe responder con lápiz de papel 2B marcando en los cuadrados de la tarjeta de respuesta. Quienes no contesten conforme a las normas y ocasionen que el sistema de la máquina lectora de tarjetas no interprete correctamente, no podrán poner objeciones.
2. Reglas de marcado de tarjetas de respuesta de opción múltiple. Antes de responder, siga las instrucciones:
  - Verifique si el número de admisión en la tarjeta de respuesta coincide con el número de la etiqueta del asiento.
  - Compruebe si el nombre del postulante en la tarjeta de respuestas coincide con el nombre del postulante en el libro de prueba.
  - Compruebe si la tarjeta de respuesta está desfigurada o dañada. Si hay alguna discrepancia, contaminación o daño, debe levantar la mano de inmediato y pedirle al supervisor que se encargue de ello.
3. La tarjeta de respuesta debe marcarse con lápiz de papel 2B. La marca debe llenar el cuadro, pero sin excederlo. Se exponen a continuación ejemplos de llenado correcto e incorrecto como referencias.

Ejemplo correcto:



Ejemplo incorrecto:

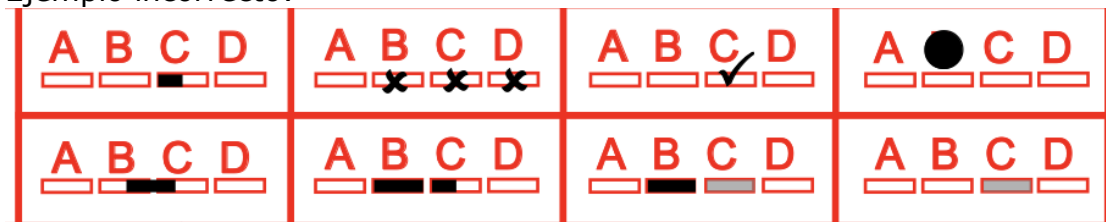

4. Si necesita corregir la respuesta, borre por completo el cuadro marcado y luego marque el cuadro que considere correcto. No use líquido corrector; y no use el borrador con saliva para evitar dañar la tarjeta.
5. El postulante debe responder de acuerdo con las normas pertinentes en el libro de prueba y la tarjeta de respuestas. Será considerada responsabilidad de los postulantes si la máquina lectora de tarjetas no puede interpretar correctamente la marca por los siguientes motivos: tarjeta de respuesta dañada, marca no realizada con lápiz de papel 2B, marca no obvia, borrado incorrecto de respuesta cambiada.



6. Las franjas negras y los puntos negros en el borde de la tarjeta de respuesta no se alterarán ni desfigurarán arbitrariamente, y las tarjetas de respuesta no se podrán dañar ni marcar en la columna de puntuación de examen.
7. El postulante debe mantener la tarjeta de respuestas, incluido el número de boleto de admisión (código de barras), limpia y completa.
8. El postulante debe obedecer las normas anteriores. Si hay otros asuntos no mencionados o accidentes especiales, se resolverán por el Comité de admisión del examen de ingreso.

Answer Sheets of the 2023 Entrance Exam, UPTP

<p>ID NUMBER: 1000001</p> <p><b>*1000001*</b></p> <p>SEAT NO: N2100013</p> <p><b>*N2100013*</b></p> <p>NAME: amy</p>	<p>Signature: _____</p> <p style="text-align: center;"><b>MARKING DIRECTIONS</b></p> <p>◆ Use only pencil.</p> <p>◆ Darken the circles completely</p> <p>◆ Erase cleanly</p> <p>◆ CORRECT MARK: <input checked="" type="checkbox"/></p> <p>◆ INCORRECT MARKS: <input type="checkbox"/> <input type="checkbox"/> <input type="checkbox"/> <input type="checkbox"/></p>
--	---

■ 1	A <input type="checkbox"/> B <input type="checkbox"/> C <input type="checkbox"/> D <input type="checkbox"/> E <input type="checkbox"/> F <input type="checkbox"/>	16	A <input type="checkbox"/> B <input type="checkbox"/> C <input type="checkbox"/> D <input type="checkbox"/> E <input type="checkbox"/> F <input type="checkbox"/>	31	A <input type="checkbox"/> B <input type="checkbox"/> C <input type="checkbox"/> D <input type="checkbox"/> E <input type="checkbox"/> F <input type="checkbox"/>
■ 2	A <input type="checkbox"/> B <input type="checkbox"/> C <input type="checkbox"/> D <input type="checkbox"/> E <input type="checkbox"/> F <input type="checkbox"/>	17	A <input type="checkbox"/> B <input type="checkbox"/> C <input type="checkbox"/> D <input type="checkbox"/> E <input type="checkbox"/> F <input type="checkbox"/>	32	A <input type="checkbox"/> B <input type="checkbox"/> C <input type="checkbox"/> D <input type="checkbox"/> E <input type="checkbox"/> F <input type="checkbox"/>
■ 3	A <input type="checkbox"/> B <input type="checkbox"/> C <input type="checkbox"/> D <input type="checkbox"/> E <input type="checkbox"/> F <input type="checkbox"/>	18	A <input type="checkbox"/> B <input type="checkbox"/> C <input type="checkbox"/> D <input type="checkbox"/> E <input type="checkbox"/> F <input type="checkbox"/>	33	A <input type="checkbox"/> B <input type="checkbox"/> C <input type="checkbox"/> D <input type="checkbox"/> E <input type="checkbox"/> F <input type="checkbox"/>
■ 4	A <input type="checkbox"/> B <input type="checkbox"/> C <input type="checkbox"/> D <input type="checkbox"/> E <input type="checkbox"/> F <input type="checkbox"/>	19	A <input type="checkbox"/> B <input type="checkbox"/> C <input type="checkbox"/> D <input type="checkbox"/> E <input type="checkbox"/> F <input type="checkbox"/>	34	A <input type="checkbox"/> B <input type="checkbox"/> C <input type="checkbox"/> D <input type="checkbox"/> E <input type="checkbox"/> F <input type="checkbox"/>
■ 5	A <input type="checkbox"/> B <input type="checkbox"/> C <input type="checkbox"/> D <input type="checkbox"/> E <input type="checkbox"/> F <input type="checkbox"/>	20	A <input type="checkbox"/> B <input type="checkbox"/> C <input type="checkbox"/> D <input type="checkbox"/> E <input type="checkbox"/> F <input type="checkbox"/>	35	A <input type="checkbox"/> B <input type="checkbox"/> C <input type="checkbox"/> D <input type="checkbox"/> E <input type="checkbox"/> F <input type="checkbox"/>
■ 6	A <input type="checkbox"/> B <input type="checkbox"/> C <input type="checkbox"/> D <input type="checkbox"/> E <input type="checkbox"/> F <input type="checkbox"/>	21	A <input type="checkbox"/> B <input type="checkbox"/> C <input type="checkbox"/> D <input type="checkbox"/> E <input type="checkbox"/> F <input type="checkbox"/>	36	A <input type="checkbox"/> B <input type="checkbox"/> C <input type="checkbox"/> D <input type="checkbox"/> E <input type="checkbox"/> F <input type="checkbox"/>
■ 7	A <input type="checkbox"/> B <input type="checkbox"/> C <input type="checkbox"/> D <input type="checkbox"/> E <input type="checkbox"/> F <input type="checkbox"/>	22	A <input type="checkbox"/> B <input type="checkbox"/> C <input type="checkbox"/> D <input type="checkbox"/> E <input type="checkbox"/> F <input type="checkbox"/>	37	A <input type="checkbox"/> B <input type="checkbox"/> C <input type="checkbox"/> D <input type="checkbox"/> E <input type="checkbox"/> F <input type="checkbox"/>
■ 8	A <input type="checkbox"/> B <input type="checkbox"/> C <input type="checkbox"/> D <input type="checkbox"/> E <input type="checkbox"/> F <input type="checkbox"/>	23	A <input type="checkbox"/> B <input type="checkbox"/> C <input type="checkbox"/> D <input type="checkbox"/> E <input type="checkbox"/> F <input type="checkbox"/>	38	A <input type="checkbox"/> B <input type="checkbox"/> C <input type="checkbox"/> D <input type="checkbox"/> E <input type="checkbox"/> F <input type="checkbox"/>
■ 9	A <input type="checkbox"/> B <input type="checkbox"/> C <input type="checkbox"/> D <input type="checkbox"/> E <input type="checkbox"/> F <input type="checkbox"/>	24	A <input type="checkbox"/> B <input type="checkbox"/> C <input type="checkbox"/> D <input type="checkbox"/> E <input type="checkbox"/> F <input type="checkbox"/>	39	A <input type="checkbox"/> B <input type="checkbox"/> C <input type="checkbox"/> D <input type="checkbox"/> E <input type="checkbox"/> F <input type="checkbox"/>
■ 10	A <input type="checkbox"/> B <input type="checkbox"/> C <input type="checkbox"/> D <input type="checkbox"/> E <input type="checkbox"/> F <input type="checkbox"/>	25	A <input type="checkbox"/> B <input type="checkbox"/> C <input type="checkbox"/> D <input type="checkbox"/> E <input type="checkbox"/> F <input type="checkbox"/>	40	A <input type="checkbox"/> B <input type="checkbox"/> C <input type="checkbox"/> D <input type="checkbox"/> E <input type="checkbox"/> F <input type="checkbox"/>
■ 11	A <input type="checkbox"/> B <input type="checkbox"/> C <input type="checkbox"/> D <input type="checkbox"/> E <input type="checkbox"/> F <input type="checkbox"/>	26	A <input type="checkbox"/> B <input type="checkbox"/> C <input type="checkbox"/> D <input type="checkbox"/> E <input type="checkbox"/> F <input type="checkbox"/>	41	A <input type="checkbox"/> B <input type="checkbox"/> C <input type="checkbox"/> D <input type="checkbox"/> E <input type="checkbox"/> F <input type="checkbox"/>
■ 12	A <input type="checkbox"/> B <input type="checkbox"/> C <input type="checkbox"/> D <input type="checkbox"/> E <input type="checkbox"/> F <input type="checkbox"/>	27	A <input type="checkbox"/> B <input type="checkbox"/> C <input type="checkbox"/> D <input type="checkbox"/> E <input type="checkbox"/> F <input type="checkbox"/>	42	A <input type="checkbox"/> B <input type="checkbox"/> C <input type="checkbox"/> D <input type="checkbox"/> E <input type="checkbox"/> F <input type="checkbox"/>
■ 13	A <input type="checkbox"/> B <input type="checkbox"/> C <input type="checkbox"/> D <input type="checkbox"/> E <input type="checkbox"/> F <input type="checkbox"/>	28	A <input type="checkbox"/> B <input type="checkbox"/> C <input type="checkbox"/> D <input type="checkbox"/> E <input type="checkbox"/> F <input type="checkbox"/>	43	A <input type="checkbox"/> B <input type="checkbox"/> C <input type="checkbox"/> D <input type="checkbox"/> E <input type="checkbox"/> F <input type="checkbox"/>
■ 14	A <input type="checkbox"/> B <input type="checkbox"/> C <input type="checkbox"/> D <input type="checkbox"/> E <input type="checkbox"/> F <input type="checkbox"/>	29	A <input type="checkbox"/> B <input type="checkbox"/> C <input type="checkbox"/> D <input type="checkbox"/> E <input type="checkbox"/> F <input type="checkbox"/>	44	A <input type="checkbox"/> B <input type="checkbox"/> C <input type="checkbox"/> D <input type="checkbox"/> E <input type="checkbox"/> F <input type="checkbox"/>
■ 15	A <input type="checkbox"/> B <input type="checkbox"/> C <input type="checkbox"/> D <input type="checkbox"/> E <input type="checkbox"/> F <input type="checkbox"/>	30	A <input type="checkbox"/> B <input type="checkbox"/> C <input type="checkbox"/> D <input type="checkbox"/> E <input type="checkbox"/> F <input type="checkbox"/>	45	A <input type="checkbox"/> B <input type="checkbox"/> C <input type="checkbox"/> D <input type="checkbox"/> E <input type="checkbox"/> F <input type="checkbox"/>